

SANTANA DO ITARARÉ



anos

Expediente

Prefeito: José de Jesus Izac
Vice-Prefeito: Joás Ferraz Michetti

Vereadores: Gilmar Egídio Pereira, Ismair Marques de Souza,
Jair Maia da Silva, João Francelino da Silva, João Pedro Espósito,
José Carlos Radoski, José Devalmir dos Santos,
Juraci Pereira de Carvalho e Ney Aparecido Silva

Fotografias: José Rafael de Souza (Sexta)
Arquivo Prefeitura

Revisão texto: Priscilla Malaquias de Paulo

Projeto Gráfico: Valter Patriarca - www.laborweb.com.br

Impressão: Itapograf Artes Gráficas



Município de
SANTANA DO ITARARÉ
NATUREZA, FÉ, HISTÓRIA E CULTURA
www.santanadoitarare.pr.gov.br

CIDADE DIGITAL

O tempo passa e Santana se transforma em um **lugar melhor para todos.**



Santana do Itararé

54 anos de muita história para contar



Um pouco da nossa história

Origem do nome: Santana do Itararé

Santana – Palavra formada pelos termos “**santa**” e “**Ana**”. O termo “**santa**” é feminino de “**santo**”, termo que se origina do latim “**sanctus**”, mulher canonizada, virtuosa, digna de veneração, a que vive conforme os preceitos da lei divina, segundo a tradição judaico-cristã. O termo “**Ana**” vem do hebraico “**hannah**”... graciosa e no latim ficou “**ama**”... ele (Deus) favoreceu-me. Segundo os evangelhos apócrifos, Ana seria muito idosa para ter filhos, mas um anjo veio contradizer a natureza e desta forma nasceu a Virgem Maria, Mãe de Deus. A igreja canonizou Santa Ana no século VI. **Itararé** – Origina-se do tupi “**i'ta**”... pedra + “**ra're**”... escavada, oca: lapa cavada pelas águas, conduto subterrâneo, sumidouro, pedra que o rio cavou.

Origem Histórica

A movimentação com interesses de colonização no território de Santana do Itararé é contemporânea aos povoados de Colônia Mineira, Wenceslau Bráz e São José da Boa Vista. A colonização iniciou-se no Patrimônio de Barbosas, em área de João Barbosa que doou parte de suas terras para que se iniciasse uma povoação, na região do Vale do Rio Itararé. Barbosas foi fundado por Frei Matias de Gênova, um abnegado missionário que muito ajudou aos pioneiros de Santana do Itararé naquele início do século XX. O religioso entronizou na capela do povoado uma imagem de Santa Ana, e tornou-se um hábito da população festejar sua padroeira no dia 26 de julho todos os anos. Pela Divisão Territorial do Estado do Paraná de 1920, Santana do Itararé figurava como Distrito Judiciário do município de São José da Boa Vista. Em 1936 é Distrito Judiciário de Wenceslau Bráz, em função de nova divisão territorial. Em 25 de janeiro de 1961, pela Lei Estadual n.º 4.338, foi criado o município, tendo como primeiro prefeito o Sr. José de Oliveira.

Símbolos

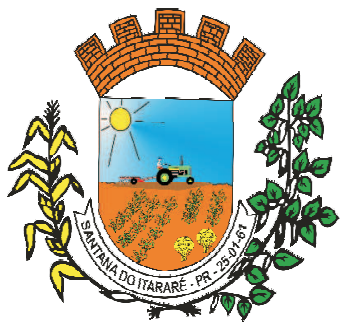

Brasão do Município



Bandeira do Município



**Município de
SANTANA DO ITARARÉ**
NATUREZA, FÉ, HISTÓRIA E CULTURA
www.santanadoitarare.pr.gov.br
CIDADE DIGITAL



**Selo comemorativo
dos 50 anos**

Hino do Município

*Letra e Música: Maestro Sebastião
Lima e José Carlos Pereira*

“Onde o sol é um clarim deslumbrante
Na região mais fecunda que há
Neste Norte Pioneiro pujante
Que ornamenta o meu Paraná
Tu nasceste de tão bela história
Na fronteira de um Estado irmão
Palmilhando a trilha da glória
Que impulsiona esta rica nação

Desde criança eu aprendi
Oh! Santana do Itararé
És a terra mais linda que eu vi
E o teu povo trabalha com fé
Em Santana a Padroeira
Em seu manto protetor
Serás sempre hospitaleira

Foi Barbosa seu nome primeiro
Ao surgires no agreste Sertão
Pela luta do audaz Pioneiro
E o amor dedicado a este chão
Com Itararé caudaloso
Irrigado seu solo gentil
Teu futuro será venturoso
Para o orgulho do nosso Brasil!”

Galeria de Prefeitos e Vices

Gestão: 1961 - 1965



Prefeito
José de Oliveira



Vice
Mamoru Yamamoto

Gestão: 1965 - 1970



Prefeito
José Francisco Vidal



Vice
José de Assis Ferreira

Gestão: 1970 - 1973



Prefeito
Antonio de Oliveira



Vice
Venerando F. da Silva

Gestão: 1973 - 1977



Prefeito
Djalma Barbosa Nunes



Vice
José Francisco Vidal

Galeria de Prefeitos e Vices

Gestão: 1977 - 1983



Prefeito
Venerando F. da Silva



Vice
Emidio de O. Matozinho

Gestão: 1983 - 1989



Prefeito
José Pereira Neto



Vice
Sebastião Batista Alves

Gestão: 1989 - 1993



Prefeito
Messias de Souza



Vice
Sebastião T. de Azevedo

Gestão: 1993 - 1996



Prefeito
Sebastião T. de Azevedo



Vice
José Pereira Neto

Galeria de Prefeitos e Vices

Gestão: 1997 - 2000



Prefeito
Mario Nelson Copola



Vice
Jorge Vidal da Silva

Gestão: 2001 - 2004



Prefeito
Jorge Vidal da Silva



Vice
José de Jesus Izac

Gestão: 2005 - 2008



Prefeito
Elcio José Vidal



Vice
José Egídio Pereira

Gestão: 2009 - 2012



Prefeito
José de Jesus Izac



Vice
Jurandir P. Marcondes

Galeria de Prefeitos e Vices

Gestão: 2013 - 2016



Prefeito
José de Jesus Izac



Vice
Joás Ferraz Michetti

Prefeitos Interinos:



José Bento dos Santos
Prefeito
15/12/1969 - 04/02/1970



José C. de Azevedo
Prefeito
31/07/2000 - 31/12/2000



Câmara de Vereadores

Gestão: 1961 - 1965

Alcides Ferraz de Oliveira - Durvalino Peixoto da Silveira - Iwao Aihara - João Batista Pereira
José Francisco Vidal - José Vidal Filho - Luiz Koproski - Mamoro Yamamoto - Welfrides L. dos Santos

Gestão: 1965 - 1970

Guttenberg Telles - Iwao Aihara - João Antonio de Souza - João B. de Almeida - José Bento dos Santos
José F. de Almeida - José Vidal Filho - Manoel E. de Azevedo - Takassi Yamamoto

Gestão: 1970 - 1973

Antonio Maia Neto - Artur Messias de Souza - João Antonio de Souza - João B. de Almeida - João Ferraz Neto
José Pereira Neto - Manoel E. de Azevedo - Omero Paulo de Anhaia - Orconson J. Roberto

Gestão: 1973 - 1977

Adil P. Marcondes - Alvaro L. Pereira - João Antonio de Souza - João Ferreira - João Ferraz Neto
Jorge P. Maia - Messias de Souza - Omero Paulo de Anhaia - Vergilio Sene

Gestão: 1977 - 1983

Diomedes J. de Sene - João B. de Oliveira - João P. Marcondes - José Consani - José Pereira Neto
Jorge P. Maia - Messias de Souza - Orgonson J. Roberto - Vergilio Sene

Gestão: 1983 - 1989

Joaquim Batista Alves - Jorge Vidal da Silva - José Aparecido Alves - José F. dos Santos-
Levi P. do Prado - Paulo Aparecido Isac - Pedro Espósito - Pedro Consani Oliveira - Santilio C. de Oliveira

Gestão: 1989 - 1993

Antonio A. da Silva - Carlos de Souza - Evilázio N. de Oliveira - Joaquim Batista Alves - Jorge Vidal da Silva
Jurandir P. Marcondes - Osvaldo Apostolo Bergamo - Pedro A. da Silva - Pedro Consani Oliveira

Câmara de Vereadores

Gestão: 1993 - 1997

Benedito Sédio Pereira - Nivaldo Michetti - Jorge Vidal da Silva - José Benedito Brizola - José C. de Azevedo
José Egídio Pereira - Jurandir P. Marcondes - Helio Peixoto Sobrinho - Ziza Maria Coutinho

Gestão: 1997 - 2000

Antonio Moraes de Oliveira - Benedito Sédio Pereira - Jair Maia da Silva - Joaquim Batista Alves
Joás Ferraz Michetti - José Batista Alves - José C. de Azevedo - José de Jesus Izac - José Irineu de Araujo

Gestão: 2000 - 2004

Antonio Moraes da Silva - Benedito Sédio Pereira - Elcio José Vidal - Eulálio de Oliveira
Gilmar Egídio Pereira - Joás Ferraz Michetti - José Maria Isac - Maria José Maia - Sirineu Mota Pereira

Gestão: 2005 - 2008

Antonio Cariolando de Almeida - Gilmar Egídio Pereira - Joás Ferraz Michetti - José Benedito Brizola
José Devalmir dos Santos - José Carlos Vidal - José Carlos Radoski - Sirineu Mota Pereira - Valdir Belizário

Gestão: 2009 - 2012

Antonio Claudio Mendes - Darci Donizete Carvalho - Dorival de Assis Ferreira - Gilmar Egídio Pereira - Joás
Ferraz Michetti - José Carlos Radoski - Marcos Paulo de Souza - Ney Aparecido Silva - Sirineu Mota Pereira

Gestão: 2013 - 2016

Gilmar Egídio Pereira - Ismair Marques de Souza - Jair Maia da Silva - Joao Francilino da Silva - João
Pedro Espósito - José Carlos Radoski - José Devalmir dos Santos - Juraci P. de Carvalho - Ney Ap.Silva

Palavra do Prefeito



Entrei na carreira política em busca da realização de um sonho.

O sonho de uma cidade melhor, mais justa, onde todos usufruam de seus direitos, tenham um emprego digno e acesso aos serviços básicos de qualidade.

A cada dia enfrento uma nova batalha na busca incansável da realização deste sonho.

O que me move é a fé em Deus e a força de vocês, Cidadãos Santanenses.

Acredito que política se faz com amor.

Eu amo esta terra e por isso, dia após dia, faço o possível e o impossível para construir a Santana de nossos sonhos.

José de Jesus Izac
Prefeito Municipal

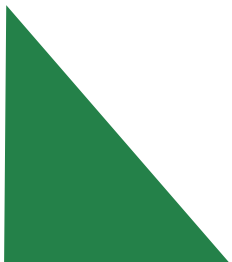

PREFEITURA
EMAÇÃO
2009 - 2015

Nunca se fez tanto em
Santana do Itararé

**NOSSO MUNICÍPIO NUNCA TEVE
TANTAS BOAS NOTÍCIAS
DE UMA SÓ VEZ**

Vidas transformadas para melhor é o resultado dos projetos e das ações desenvolvidas pela Administração Municipal de Santana do Itararé **nos períodos de 2009 a 2012 e de 2013 a 2015.**

Nos últimos **7 anos** foram mais de **18 milhões** aplicados em obras, equipamentos e instalações nas áreas de **Saúde, Educação, Assistência Social, Geração de Empregos** e em **Infraestrutura Urbana e Rural.**



Santana ganha novo espaço de lazer



Inaugurado em abril/2015 o Lago Municipal Pedro de Freitas é o novo espaço de lazer de Santana. Um lugar agradável com quiosques, churrasqueiras, pedalinhos, caiaques e pista de caminhada.

Mais saúde para todos



Desde o início uma das preocupações da atual Administração Municipal é promover assistência médica de qualidade para a população através dos programas: Saúde da Família (urbana e rural) em 100% do município, Saúde na Escola para 1400 alunos, Ações de Saúde bucal, Rede Mãe paranaense e Rede Cegonha para 100% das gestantes, Saúde do Homem, Saúde da Mulher e do Idoso, Controle e combate a dengue, Prevenção às Drogas, entre outros.

10 novos veículos para saúde.



Obras: Reforma e ampliação do Hospital e da Unidade de Saúde - Conclusão do Centro de Saúde da Criança e da Mulher. **Obras em andamento:** Academia de Saúde e Unidade de Saúde da Vila Guaira.



Hospital (Antes/Hoje)

Ações Sociais garantem mais qualidade de vida



O Centro de Referência de Assistência Social (CRAS) criado em julho de 2009 atende mais de 200 famílias por mês, através de diversos serviços socioassistenciais como o projeto de capacitação profissional, grupos de convivência, atendimentos psicossociais, atendimento ao idoso, a pessoa portadora de deficiência entre outros serviços visando melhorar a qualidade de vida de quem precisa.

Um simples gesto, uma grande diferença.

A conscientização ambiental cresce entre os santanenses. Uma evidência dessa evolução está nos números contabilizados no programa de coleta seletiva, mantido pela prefeitura. A coleta seletiva teve início no município em setembro de 2012. Neste mesmo período foi fundada a ASAGASI - Associação dos Agentes Ambientais de Santana do Itararé que atua na separação dos materiais recicláveis coletados pela prefeitura. Atualmente são processados de 13 a 18 toneladas/mês de materiais recicláveis que garantem emprego e renda para oito associados.

Os resultados positivos se devem ao trabalho de conscientização feito pela prefeitura e a colaboração da comunidade.

Outras ações importantes na área de meio ambiente: encerramento do lixão (agosto/2012) e a conclusão do aterro sanitário (setembro/2015).



Faça sua parte
SE-PA-RE
Coleta seletiva
Terças e Quintas

Escolinha de Futebol é um sucesso entre as crianças e jovens de Santana



Com mais de 130 alunos a Escolinha Municipal de Futebol, criada em abril de 2010, é um sucesso entre as crianças e jovens de Santana.

De acordo com o instrutor Mauro Sergio a Escolinha de Futebol atende alunos com aptidão para o futebol, para que possam se desenvolver na modalidade e também àqueles que praticam futebol apenas por diversão. Sendo a única exigência estar matriculado e frequentando uma das escolas do município.

A Escolinha "Furacão" é um projeto do Clube Atlético Paranaense em parceria com a Prefeitura que tem como objetivo a formação de cidadãos e captação de talentos. O projeto tem como premissa formar cidadãos através do esporte, ensinando o indivíduo a se relacionar em grupo de forma harmoniosa, a ganhar e a perder, e a respeitar as regras ao praticar uma atividade prazerosa e saudável.

Inclusão Digital



Santana é a primeira **CIDADE DIGITAL** do Norte Pioneiro. Numa iniciativa inédita na região a Prefeitura disponibiliza desde abril/2009 acesso grátis à internet para a população.

Asfalto e calçamento por toda cidade

Essa vale a pena saber! Santana jamais recebeu tantas obras de pavimentação. Mais de 4 mil metros de ruas pavimentadas com asfalto e lajotas. **E o melhor: as obras continuam!**



Milhões em investimento em saneamento



O mau cheiro e a proliferação de insetos provocados pela falta da rede de esgoto estão com os dias contados em Santana. Em 2012 foi inaugurada a estação de tratamento e recentemente (21/08/2015) a estação elevatória. E as obras de colocação de tubos e de ligação estão por toda a cidade.



Sonho da casa própria vira realidade



Na área urbana 70 unidades habitacionais beneficiam moradores do município, sendo 40 já entregues e 30 em fase de conclusão. Na área rural, 16 famílias são contempladas com novas moradias.

Mais de 280 lotes beneficiam futuros moradores



Algo inédito na história do município: lotes oferecidos à população a preços acessíveis e com formas de pagamentos facilitadas.



Santana amplia frota e renova parque de máquinas

Desde 2009 foram mais de 40 novas aquisições para reequipar o parque de máquinas e a frota de veículos do município que estavam em péssimo estado. São mais de 4 milhões de investimentos em máquinas e veículos.



Educação infantil de qualidade



O CEMEI - Centro Municipal de Educação Infantil inaugurado em abril/2012 possui amplas e modernas instalações e atende mais 150 crianças de 0 a 6 anos.

Escola integral é realidade no município



A prefeitura através da Secretaria Municipal de Educação não mediu esforços para implantar a educação em tempo integral, que atende hoje mais de 700 alunos. Quatro novas salas de aulas foram construídas e outras 4 estão em construção.



Melhoria nas estradas rurais facilitam o escoamento da produção agrícola

As estradas rurais tiveram especial atenção da administração municipal. Foram realizados serviços de manutenção, recuperação e cascalhamento em mais de 200 km de estradas. Também foram construídas pontes, manilhamento de córregos e melhorias em acessos às propriedades. Tudo para que o produtor rural possa escoar sua produção sem imprevistos e os ônibus do transporte escolar consigam rodar com tranquilidade e segurança.

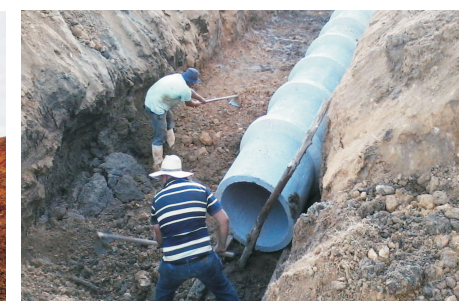

Produção de leite: Supera 60 mil litros por dia



Com ações direcionadas, principalmente para a produção de leite através de programas de apoio ao produtor, tais como: PIA - Programa de Inseminação Artificial (+4 mil doses por ano); Distribuição de calcário (+1600 toneladas); Entrega de resfriadores (+de 30 ao todo); Compra em parcerias com associações de produtores de 10 ensiladeiras; Programa de reforma de pastos (11 propriedades atendidas), entre outras ações contribuíram para que a produção de leite no município superasse a marca dos 60 mil litros/dia.

Feira do Produtor Rural



O projeto “Feira do Produtor” é uma iniciativa que envolve o trabalho do Comitê Gestor “Santana Cidade Empreendedora” e da AAFAS – Associação da Agricultura Familiar de Santana e Região, com apoio do Departamento Municipal da Agricultura, da Assistência Técnica e Extensão Rural (EMATER) e do SEBRAE. Trata-se de em um esforço conjunto para incentivar e contribuir para o desenvolvimento socioeconômico dos produtores familiares do município.

Então, não se esqueça toda sexta e domingo é dia de feira!

Transparência e Acesso à Informação



A Prefeitura disponibiliza em seu site **www.santanadoitarare.pr.gov.br** informações sobre obras, atos oficiais (publicação de leis, decretos, portarias, etc), prestação das contas públicas e outras informações e serviços de interesse aos cidadãos santanenses.

Aos sábados, ao meio-dia, na rádio comunitária Santana FM, é apresentado o Programa Fala Prefeito, uma iniciativa democrática e participativa, que possibilita a população ter conhecimento sobre as principais obras e realizações da prefeitura.

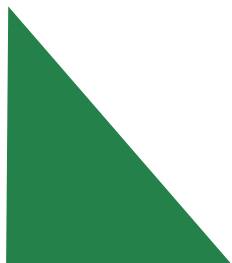



BRUACAS E BUGIGANCAS

Autor
SIRINEU MOTA PEREIRA

O livro conta a história da colonização da região de SANTANA DO ITARARÉ, incluindo todos os municípios vizinhos, relatando os aspectos históricos, geográficos e políticos.

130 capítulos
324 páginas ricamente ilustradas.

Prefácio escrito pelo
SENADOR ROBERTO REQUIÃO

Informações pelo e-mail:
sirineumota@ig.com.br

Telefones Úteis

APAE - (43) 3526-1526
Assistência Social – CRAS – (43) 3526-1478
Câmara Municipal - (43) 3526-1302
Creche Municipal – CMEI – (43) 3526-1576 3526-1218
Cartório de Registros Cíveis e Anexos - (43) 3526-1175
Colégio Estadual Humberto de Alencar Castelo Branco - (43) 3526-1209
Correios - (43) 3526-1318
Copel – (43) 3526-1283
Delegacia - (43) 3526-1336
Emater - (43) 3526-1363
Escola Municipal Euclides Barbosa – (43) 3526-1437
Farmácia São Lucas – (43) 3526-1305
Farmácia Santo Antonio – (43) 3526-1436
Hospital Municipal - (43) 3526-1170
Pátio Rodoviário – (43) 3526-1280
Paróquia Sant’Ana - (43) 3526-1254
Posto de Saúde - (43) 3526-1495
Prefeitura Municipal - (43) 3526-1458 / 3526-1459
Rádio Comunitária – Santana FM - (43) 3526-1428
Secretaria Municipal de Educação - (43) 3526-1339
Secretaria Municipal da Saúde – (43) 3526-1387
Sanepar – (43) 3526-1377

CÂMARA DE VEREADORES
Gestão 2013 - 2016

Vereadores:

Gilmar Egídio Pereira
Ismair Marques de Souza
Jair Maia da Silva
João Francelino da Silva
João Pedro Espósito
José Carlos Radoski
José Devalmir dos Santos
Juraci Pereira de Carvalho
Ney Aparecido Silva

Telefone: (43) 3526- 1302
Site: www.camarasantana.pr.gov.br



ADMINISTRAÇÃO MUNICIPAL
Gestão 2013 - 2016

Prefeito
JOSÉ DE JESUS IZAC

Vice Prefeito
JOÁS FERRAZ MICHETTI



Município de
SANTANA DO ITARARÉ
NATUREZA, FÉ, HISTÓRIA E CULTURA
www.santanadoitarare.pr.gov.br

CIDADE DIGITAL

